



АДМИНИСТРАЦИЯ ГОРОДА ПЕРМИ  
ДЕПАРТАМЕНТ ЗЕМЕЛЬНЫХ ОТНОШЕНИЙ

РЕШЕНИЕ

о размещении объектов № 237 от 18.02.2019

г. Пермь, ул. Сибирская, 15

Департамент земельных отношений администрации города Перми в соответствии с пунктом 3 статьи 39.36 Земельного кодекса Российской Федерации, Положением о порядке и условиях размещения объектов на землях или земельных участках, находящихся в государственной или муниципальной собственности, на территории Пермского края без предоставления земельных участков и установления сервитутов, утвержденным постановлением Правительства Пермского края от 22.07.2015 № 478-п

**разрешает** ООО «Иннор» (ИНН 5902232746, ОГРН 1135902001443, место нахождения: 614000, г. Пермь, ул. Монастырская, 61)

**размещение объекта:** Линия связи для подключения частной жилой застройки по ул. Яблоневой, ул. Рябиновой в микрорайоне Голованово Орджоникидзевского района г. Перми

**способ размещения объекта:** наземный

**на землях:** государственная собственность на которые не разграничена

**на срок:** бессрочно

**местоположение:** г. Пермь, Орджоникидзевский район, микрорайон Голованово, ул. Евгения Пузырева, ул. Яблонева, ул. Рябиновая.

Территория, согласно схеме, расположена в зонах с особыми условиями использования территорий: частично охранные зоны объектов электросетевого хозяйства; частично охранная зона газопровода низкого и высокого давления.

ООО «Иннор»:

1. Соблюдать правила охранных зон объектов электросетевого хозяйства, установленные постановлением Правительства Российской Федерации от 24.02.2009 № 160 «О порядке установления охранных зон объектов электросетевого хозяйства и особых условий использования земельных участков, расположенных в границах таких зон»;

2. Соблюдать правила охранных зон газопроводов, установленные постановлением Правительства Российской Федерации от 20.11.2000 № 878 «Об утверждении Правил охраны газораспределительных сетей».

В соответствии с пунктом 7(2) Положения о порядке и условиях размещения объектов на землях или земельных участках, находящихся в государственной или муниципальной собственности, на территории Пермского края без предоставления земельных участков и установления сервитутов, утвержденного постановлением Правительства Пермского края от 22.07.2015 № 478-п, представить в департамент земельных отношений в течении 1 месяца с момента размещения объектов материалы контрольной геодезической съемки

размещенных объектов на бумажном и электронном носителях на безвозмездной основе.

В соответствии со статьей 20<sup>1</sup> Закона Пермского края от 14.09.2011 № 805-ПК «О градостроительной деятельности в Пермском крае» ООО «Иннор»:

Не позднее, чем за 10 рабочих дней до начала строительства и реконструкции безвозмездно передать в департамент градостроительства и архитектуры администрации города Перми один экземпляр копий разделов проектной документации, предусмотренных пунктом 1 части 12 статьи 48 Градостроительного кодекса Российской Федерации.

В течение 10 рабочих дней после окончания работ по строительству, реконструкции безвозмездно передать в департамент градостроительства и архитектуры администрации города Перми схему, отображающую расположение объекта и сетей инженерно-технического обеспечения, подписанную ООО «Иннор», с приложением текстового и графического описания местоположения границ охранной и санитарно-защитной зоны, перечень координат характерных точек границ такой зоны.

**Приложение:** схема предполагаемых к использованию земель или части земельного участка с координатами поворотных точек границы земельного участка (на 1 л. в 1 экз.).

Начальник отдела предоставления  
земельных участков по работе  
с юридическими лицами



Н.М. Санникова



Схема предполагаемых к использованию земель или части земельного участка

Объект: Линия связи для подключения частной жилой застройки по ул.Яблонева, ул.Рябиновая в мкр.Голованово Орджоникидзевского р-на г.Перми.

Местоположение: г.Пермь, Орджоникидзевский район, мкр.Голованово ул.Пузырева, ул.Яблонева, ул.Рябиновая.

Категория земель: земли населённых пунктов.

Площадь земель: 9362,68 кв.м.

Описание границ смежных землепользователей:  
от 1 точки до 5 точки – муниципальные земли  
от 5 точки до 6 точки – з/у № 59:01:0000000:781  
от 6 точки до 1 точки – муниципальные земли

Каталог координат. Система координат МСК-59.

№ точки границы	X	Y
1	532910,89	2243175,97
2	532910,89	2243179,97
3	532770,11	2243179,77
4	532762,11	2243171,77
5	532705,74	2243171,84
6	532705,72	2243167,84
7	532763,77	2243167,77
8	532771,77	2243175,77
9	532700,71	2243167,85
10	532700,73	2243171,85
11	532589,42	2243171,99
12	532589,43	2243185,18
13	532585,43	2243185,18
14	532585,43	2243167,85

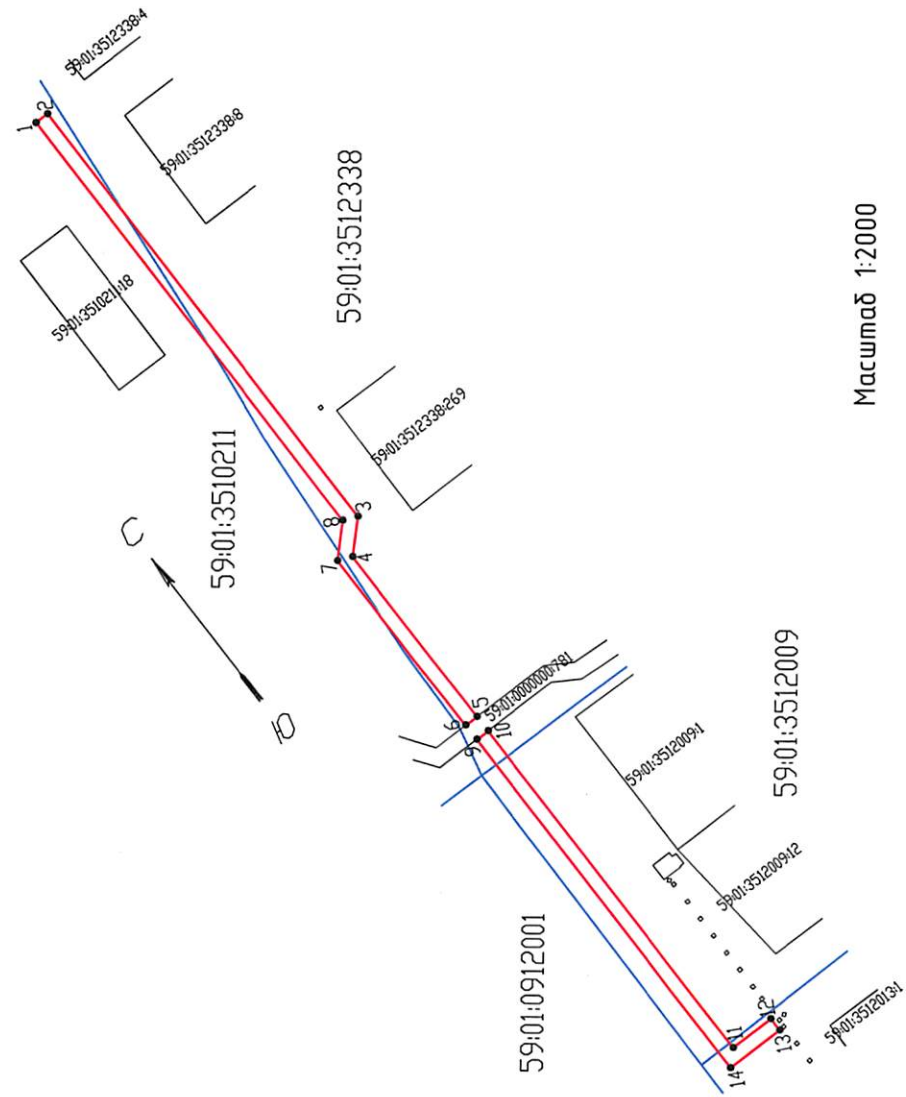

Масштаб 1:2000

Условные обозначения:

- 59:01:3512338 – номер кадастрового квартала
- граница кадастрового квартала
- граница существующего земельного участка
- 59:01:3512338-269 – кадастровый номер земельного участка
- граница земель, предполагаемых к использованию
- – характерная точка границы, сведения о которой позволяют однозначно определить её положение на местности



Схема предполагаемых к использованию земель или части земельного участка

Каталог координат  
Система координат МСК-59

Описание границ смежных землепользователей:  
от 15 точки до 18 точки – муниципальные земли  
от 18 точки до 22 точки – з/у № 59:01:0000000:1284  
от 22 точки до 15 точки – муниципальные земли

№ точки границы	X	Y
15	532589,44	2243190,13
16	532586,30	2243434,49
17	532584,81	2243604,23
18	532583,63	2243628,71
19	532579,63	2243628,70
20	532580,81	2243604,23
21	532582,04	2243421,48
22	532585,45	2243197,26
23	532585,44	2243190,13

59:01:3512009

59:01:3512010

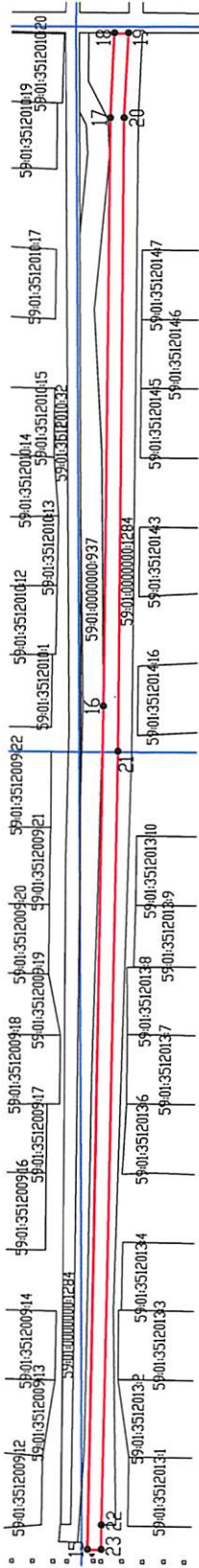

59:01:3512013

59:01:3512014

Условные обозначения:

- 59:01:3512013 – номер кадастрового квартала
- граница кадастрового квартала
- граница существующего земельного участка
- 59:01:3512013:3 – кадастровый номер земельного участка
- граница земель, предполагаемых к использованию
- характерная точка границы, сведения о которой позволяют однозначно определить её положение на местности

2

Масштаб 1:2000

Лист 2





Схема предполагаемых к использованию земель или части земельного участка

Каталог координат. Система координат МСК-59.

№	точки границы	X	Y
24		532583,50	2243635,25
25		532582,53	2243737,72
26		532578,74	2243737,70
27		532579,05	2243696,40
28		532579,08	2243692,36
29		532579,50	2243635,22
30		532582,49	2243741,73
31		532582,31	2243761,15
32		532578,56	2243761,12
33		532578,71	2243741,70
34		532592,19	2243766,52
35		532589,17	2244030,84
36		532591,70	2244100,59
37		532586,78	2244100,92
38		532584,65	2244030,89
39		532587,37	2243766,58
40		532591,70	2244104,61
41		532591,70	2244140,36
42		532586,70	2244140,36
43		532586,78	2244104,93

Описание границ смежных землепользователей:  
от 24 точки до 26 точки - муниципальные земли  
от 26 точки до 29 точки - з/у № 59:01:0000000:1284  
от 29 точки до 24 точки - з/у № 59:01:0000000:937  
от 30 точки до 32 точки - муниципальные земли  
от 32 точки до 33 точки - з/у № 59:01:0000000:937  
от 33 точки до 30 точки - муниципальные земли  
от 34 точки до 36 точки - муниципальные земли  
от 36 точки до 37 точки - з/у № 59:01:0000000:82339  
от 37 точки до 39 точки - муниципальные земли  
от 39 точки до 34 точки - з/у № 59:01:0000000:937  
от 40 точки до 43 точки - муниципальные земли  
от 43 точки до 40 точки - з/у № 59:01:0000000:82339

59:01:3512011

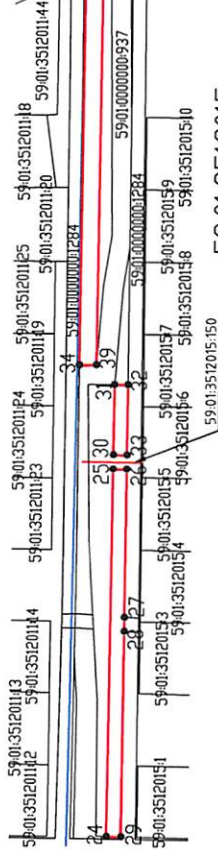

59:01:3512015

Масштаб 1:2000

59:01:3512012

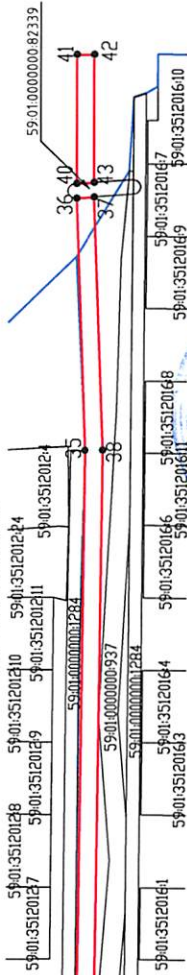

59:01:3512016

Условные обозначения:

- 59:01:3512015 - номер кадастрового квартала
- граница кадастрового квартала
- граница существующего земельного участка
- 59:01:3512015:1 - кадастровый номер земельного участка
- граница земель, предполагаемых к использованию
- 2 - характеристика точки границы, сведения о которой позволяют однозначно определить её положение на местности

ВЕРО

Заявитель

М.П.

(для юридических лиц  
и индивидуальных предпринимателей)

(подпись, расшифровка подписи)

Схема предполагаемых к использованию земель или части земельного участка

Каталог координат  
Система координат МСК-59

Описание границ смежных землепользователей:

- от 44 точки до 45 точки - з/у № 59:01:0000000:1284
- от 45 точки до 46 точки - муниципальные земли
- от 46 точки до 47 точки - з/у № 59:01:0000000:1284
- от 47 точки до 44 точки - муниципальные земли
- от 48 точки до 49 точки - муниципальные земли
- от 49 точки до 50 точки - з/у № 59:01:0000000:1284
- от 50 точки до 51 точки - муниципальные земли
- от 51 точки до 48 точки - муниципальные земли

№ точки границы	X	Y
44	532578,14	2243421,23
45	532578,11	2243425,22
46	532494,84	2243425,09
47	532494,86	2243421,09
48	532481,60	2243196,76
49	532481,05	2243627,98
50	532477,05	2243627,97
51	532477,60	2243196,76

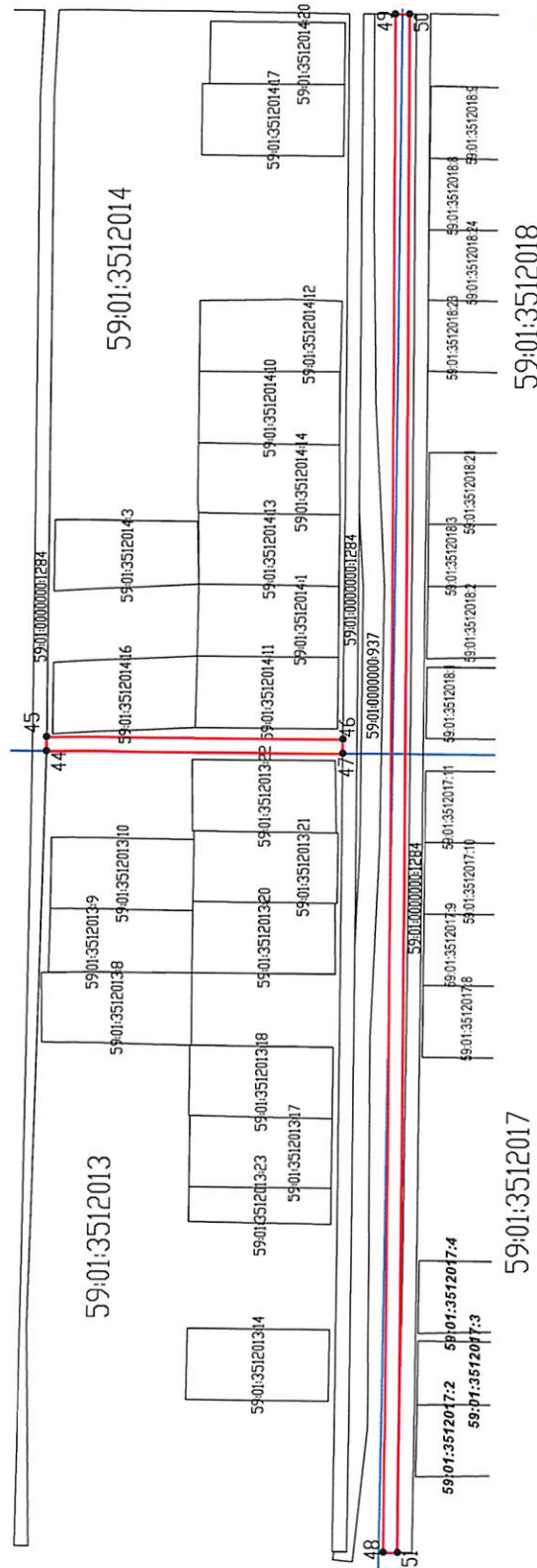

Условные обозначения:

- 59:01:3512017 - номер кадастрового квартала
- 59:01:3512017:2 - граница кадастрового квартала
- 59:01:3512017:4 - граница существующего земельного участка
- 59:01:3512017:3 - кадастровый номер земельного участка
- 59:01:3512017:2 - граница земель, предполагаемых к использованию
- 59:01:3512017:2 - характеристика точки границы, сведения о которой позволяют однозначно определить её положение на местности

Масштаб 1:2000





Схема предполагаемых к использованию земель или части земельного участка

Каталог координат. Система координат МСК-59.

Описание границ смежных землепользователей:  
от 52 точки до 55 точки - муниципальные земли  
от 55 точки до 52 точки - з/у № 59:01:0000000:1284  
от 56 точки до 59 точки - муниципальные земли  
от 59 точки до 56 точки - муниципальные земли  
от 60 точки до 61 точки - муниципальные земли  
от 61 точки до 62 точки - з/у № 59:01:0000000:781  
от 62 точки до 63 точки - муниципальные земли  
от 63 точки до 60 точки - муниципальные земли

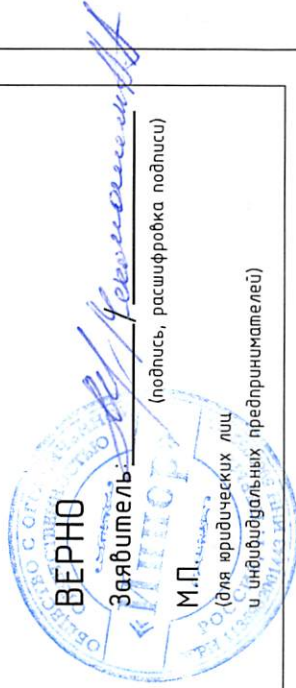
№	точки границы	X	Y
52		532480,99	2243633,78
53		532481,42	2243791,32
54		532476,92	2243791,32
55		532476,99	2243633,78
56		532481,42	2243795,32
57		532481,89	2243847,72
58		532476,89	2243847,72
59		532476,92	2243795,32
60		532481,89	2243855,72
61		532481,91	2243873,68
62		532476,90	2243873,34
63		532476,89	2243855,72

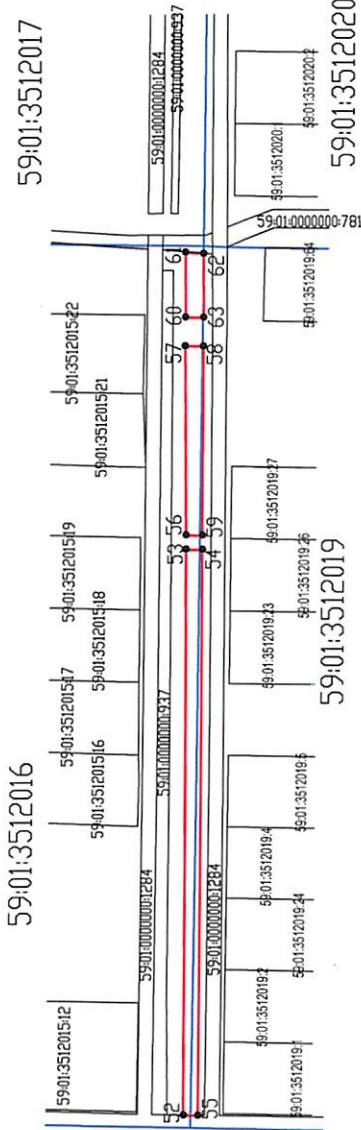

Масштаб 1:2000

Условные обозначения:

- 59:01:3512016 - номер кадастрового квартала
- граница кадастрового квартала
- граница существующего земельного участка
- 59:01:3512016:2 - кадастровый номер земельного участка
- граница земель, предоставляемых к использованию
- характерная точка границы, сведения о которой позволяют однозначно определить её положение на местности



(подпись, расшифровка подписи)

# Схема предполагаемых к использованию земель или части земельного участка

Каталог координат. Система координат МСК-59.

Описание границ смежных землепользователей:  
 от 64 точки до 67 точки - муниципальные земли  
 от 67 точки до 64 точки - муниципальные земли  
 от 68 точки до 71 точки - муниципальные земли  
 от 71 точки до 73 точки - з/у № 59:01:00000000:937  
 от 73 точки до 68 точки - з/у № 59:01:00000000:937

№ точки границы	X	Y
64	532478,57	2243879,08
65	532477,10	2243972,33
66	532474,10	2243972,33
67	532474,57	2243879,08
68	532485,80	2243985,28
69	532484,68	2244294,48
70	532478,68	2244294,48
71	532478,68	2244074,07
72	532480,68	2244074,16
73	532483,43	2244012,32

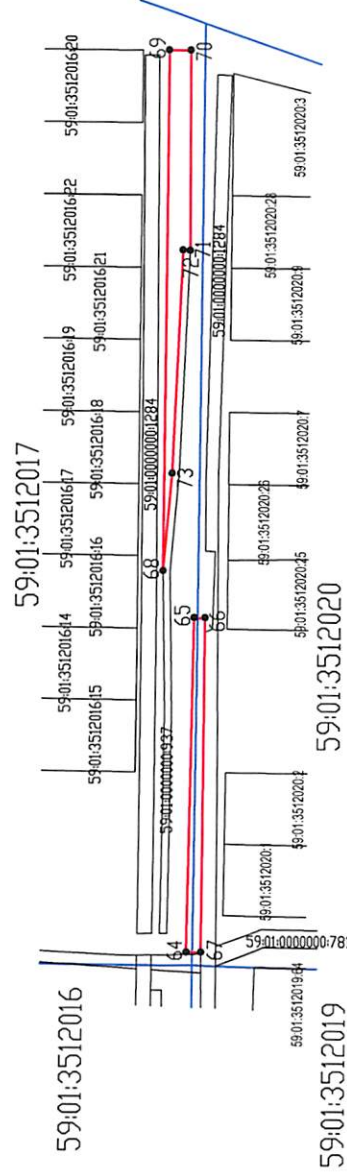

Масштаб 1:2000

Условные обозначения:

- 59:01:3512016 - номер кадастрового квартала
- граница кадастрового квартала
- граница существующего земельного участка
- 59:01:3512016:2 - кадастровый номер земельного участка
- граница земель, предполагаемых к использованию
- характерная точка границы, сведения о которой позволяют однозначно определить её положение на местности



Заявитель: И.С. Косов  
 (подпись, расшифровка подписи)  
 М.П. И.С. Косов  
 (для юридических лиц и индивидуальных предпринимателей)